ULTIMA ORA

Moartea lui Ramsay MacDonald

Fostul primministru al Angliei a murit în timpul călătoriei spre America de Sud

Londra, 10 (Rador). — **Fostul preşedinte de consiliu Ramsay MacDonald a încetat din viaţă.**

Ştirea morţii fostului prim ministru al Angliei a fost comunicată de ginerele său, d-rul Mackinnon ,din Leeds, care arată că puţin înainte de miezul nopţii a primit o

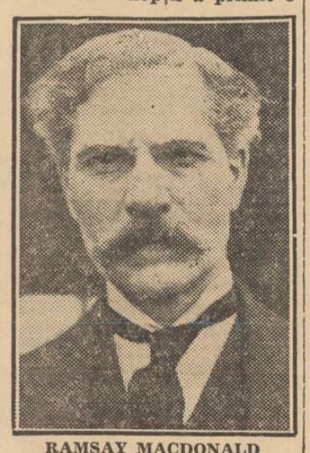

RAMSAY MACDONALD

radiotelegramă din partea d-rei Sheila MacDonald, care însoţea pe tatăl său în călătoria spre America de Sud.

Ramsay MacDonald a murit la ora 20,45 ,din cauza unei crize cardiace. El moare în vârstă de 71 ani.

In ziua de 4 Noembrie se îmbarcase la Liverpool spre a face o vizită în America de Sud, în scopul de a-şi ameliora starea sănătăţii, întrucât în ultimul timp fusese suferind.

Londra, 10 (Rador). — James Ramsay MacDonald s'a născut la 15 Octombrie 1867, în micul sat scoţian Lossiemouth, în nordul comitatului Morayshire.

Familia sa era săracă; educaţia i-a fost făcută de mama şi de bunica sa. Ulterior Ramsay MacDonald şi-a completat educaţia, dobândind o cultură adâncă. Spre vârsta de 20 ani, Ramsay MacDonald a plecat din Scoţia la Londra, fără a avea în buzunar vreun ban şi timp de un an a muncit ca simplu lucrător, mergând la întrunirile muncitorilor şi împărtăşind în totul viaţa acestora. Incetul cu încetul el a evoluat spre socialism, s'a afiliat mişcării laburiste şi de foarte multe ori a luat cuvântul la întrunirile muncitoreşti. In 1895 a candidat pentru prima oară în alegeri. A căzut însă şi în 1900 a candidat din nou, tot fără rezultat. In 1906 a fost ales preşedinte al partidului laburist independent şi deputat al comitatului Leicester. Acest mandat l-a deţinut timp de 12 ani. In 1911 a părăsit partidul laburist independent, revenind la laburismul ortodox, reuşind să se aleagă preşedintele acestui partid. In 1914 a părăsit acest post fapt care i-a adus căderea în alegerile din 1918. A fost reales în 1922 de socialişti în comitatul Glamorgan, fiind apoi şeful grupului parlamentar. In 1923 opoziţia a răsturnat guvernul şi pentru prima oară în istoria Angliei partidul socialist a luat puterea.

Ca preşedinte al consiliului de miniştri, Ramsay MacDonald s'a sprijinit pe liberali, dar în 1924 laburiştii au fost învinşi în alegeri. In 1929, după cinci ani de opoziţie, MacDonald a luat puterea pentru a doua oară. El a inaugurat o politică „progresivă", cu dorinţa sinceră de a menţine unitatea partidului său, a cărui aprigă extremă tindea să se recurgă la metode absolut socialiste. MacDonald trebuia însă să ţină seama de liberali şi ducea o politică de compromisuri, care a precipitat criza din 1931, ale cărei motive esenţiale au fost greutăţile financiare şi sporirea şomajului. Comitetul guvernamental însărcinat cu chestiunile economice recomanda ca unică soluţie reducerea salariilor. MacDonald a luat apărarea principiului, dar toţi miniştri liberali au demisionat. Regele a însărcinat pe Ramsay MacDonald să formeze un „guvern naţional". Atunci el a prezentat Suveranului Angliei acel faimos buget extraordinar, anunţând sporirea considerabilă a impozitelor şi economii draconice, cari au apăsat greu asupra populaţiei. In ziua de 20 Septembrie Anglia a părăsit etalonul aur şi la 5 Octombrie MacDonald hotăra ca politica sa să fie aprobată de populaţie, recurgând la alegeri generale. Ţara i-a aprobat politica sa financiară, trimiţând în Parlament o formidabilă majoritate conservatoare, cum nu se văzuse niciodată până atunci în Anglia. In Iunie 1935 primul ministru MacDonald a cerut Suveranului să-i accepte demisia.

D. Baldwin a format noul guvern şi MacDonald a acceptat postul de lord-preşedinte al consiliului, pe care l-a păstrat până în Mai 1937, când s'a retras definitiv din viaţa politică. Regele i-a oferit atunci să-l facă „pair", însă fostul ministru a refuzat.

Vinerea trecută MacDonald s'a îmbarcat pe bordul transatlanticului „Reina del Pacifico" spre a se bucura, după cum singur a spus, de „prima vacanţă din întreaga sa viaţă". Soarta a voit însă ca boala sa de inimă să-l răpună pe bordul vasului ce-l purta spre America de Sud. Rămăşiţele sale pământeşti au fost îmbălsămate şi vor fi debarcate în insulele Bermude în ziua de 15 Noembrie, când vasul va ajunge acolo.

Comuniştii spanioli vor să închee pace

Iniţiativa ministrului de război al guvernului republican

Saint Jean de Luz, 9 (Rador). — Agenţia D. N. B. transmite:

Din Barcelona se anunţă că, după părerea care domneşte în cercurile capitalei catalane, d. Prieto, actualul ministru de război al guvernului republican, are intenţia de a constitui un guvern care să poată începe negocieri de pace cu naţionaliştii.

Experţii militari străini ar fi de părere că apărarea teritoriului republican nu mai este posibilă decât pentru un timp scurt şi că frontul republican este ameninţat să se prăbuşească în urma nouilor ofensive ale naţionaliştilor.

D. Prieto s'ar fi arătat astfel accesibil la sfaturile cercurilor militare, care l-ar împinge spre o grabnică încheere a păcii.

Italienii continuă să-şi retragă trupele

Londra, 9 (Rador). — Ziarul „Manchester Guardian" este informat că retragerea trupelor italiene din Spania, afară de avioane, artilerie şi unităţile motorizate, continuă actualmente.

„Credem a şti, continuă ziarul, că în momentul de faţă voluntarii străini cari luptă în rândurile naţionaliştilor, sunt în număr de cel mult 50.000 sau 60.000. Efectivele germane nu sunt superioare cifrei de 10.000 oameni.

„Pe de altă parte, numeroşi voluntari ruşi au fost retraşi. Numai vreo 800 mai luptă alături de guvernamentali. Cei mai mulţi dintre ei sunt piloţi şi ofiţeri de stat major. Proporţia voluntarilor străini rămâne totuşi ceiace era şi mai înainte, adică de 10 contra unu în favoarea naţionaliştilor".

COMUNICATUL OFICIAL NAŢIONALIST

Salamanca, 9 (Rador). — **Corespondentul agenţiei „D. N. B." transmite:**

Comunicatul oficial dat de Marele Cartier general naţionalist, rezumând operaţiile pe ziua de eri, până la ora 20, declară:

Pe frontul Aragon trupele naţionaliste continuă înaintarea. In sectorul Sabinanigo, naţionaliştii îşi ameliorează poziţiile.

Pe celelalte fronturi, nimic nou de semnalat.

Avionul d-lui Bruno Mussolini n'a fost doborât

Roma 9 (Rador). — Agenţia „Havas" transmite :

In cercurile oficiale se desminte formal svonul că avionul în care se găsea Bruno Mussolini ar fi fost doborât.

PRELUNGIREA MANDATULUI PREŞEDINTELUI COMPANYS

Barcelona, 9 (Rador). — Parlamentul catalan a hotărît cu 48 de voturi contra 1 să prelungească mandatul preşedintelui Companys.

CERCURILE OFICIALE DIN VALENCIA DESMINT ARMISTIŢIUL

Barcelona, 10 (Rador). — **Corespondentul agenţiei Havas anunţă :**

Cercurile oficiale desmint formal ştirea transmisă de generalul Queipo de Llano, prin care se anunţă că guvernul din Valencia ar fi adresat guvernului din Salamanca o cerere de armistiţiu.

D. COMPANYS ACCEPTA SA FIE REALES LA PREŞEDINŢIA GENERALITAŢII CATALANE

Barcelona, 10 (Rador). — Corespondentul agenţiei „Havas" transmite :

D. Companys a declarat în faţa Parlamentului catalan că acceptă realegerea sa ca preşedinte al Generalităţii catalane, fiindcă „aceasta este voinţa poporului".

D-sa a relevat apoi solidaritatea ce există între guvernele republican spaniol şi catalan.

CONTELE BETHLEN A CERUT CA ŞI UNGARIA SA RECUNOASCA GUVERNUL FRANCO

Budapesta, 9 (Rador). — *Agenţia telegrafică ungară transmite:*

Contele Bethlen, fost preşedinte al consiliului, a întrebat azi în Cameră dacă nu a sosit timpul ca Ungaria să recunoască guvernul Franco, dat fiind că marea majoritate a opiniei publice ungare este de partea generalului Franco.

Politica externă a Angliei

—xox—

Expunerea primului ministru Neville Chamberlain

Londra, 9 (Rador). — Luând cuvântul la banchetul anual dat cu prilejul instalării noului lord major al Londrei, d. Neville Chamberlain, preşedintele consiliului, a vorbit de serbările încoronării şi de conferinţa imperială.

PENTRU APLANAREA CONFLICTULUI CHINO-JAPONEZ

D-sa a subliniat apoi că scopul guvernului este de a asigura un armistiţiu în conflictul chino japonez, prin intervenţii dese pe lângă cele două părţi în luptă. In acelaş timp Anglia va rămâne în contact strâns cu celelalte guverne interesate şi în deosebi cu Statele Unite.

Din nenorocire — a adăogat primul ministru — aceste eforturi nu au reuşit până acum. Noi considerăm cooperarea Statelor Unite la lucrările conferinţei dela Bruxelles ca pe un prim şi foarte preţios pas spre împlinirea dorinţei exprimate la Chicago de preşedintele Roosevelt, de a se face un efort comun din partea naţiunilor care vor pacea pentru a se asigura sfinţenia tratatelor şi aplanarea diferendelor prin mijloace pacifice. Suntem convinşi că o înţelegere mai strânsă şi o comunitate de scopuri mai depline între cele două naţiuni ale noastre vor putea contribui în mare măsură la sprijinirea cauzei în favoarea căreia a pledat preşedintele Roosevelt şi care este foarte scumpă şi inimilor noastre.

ACORDUL COMERCIAL ANGLO-AMERICAN

Ocupându-se de discuţiile duse pentru încheerea unui acord comercial anglo-american, oratorul a arătat că speră sincer ca toate dificultăţile să poată fi înlăturate şi să se ajungă la un acord în stare să aducă lumii avantagii care să depăşească cu mult avantagiile imediate ale comerţului Angliei şi Statelor Unite.

CONFLICTUL SPANIOL

Vorbind de conflictul spaniol, d. Chamberlain a arătat că poate singurul aspect satisfăcător în istoria acestei chestiuni a fost din punct de vedere britanic, colaborarea strânsă cu guvernul francez, de care Anglia s'a bucurat dela început până la sfârşit.

RELAŢIILE ANGLIEI CU ITALIA ŞI GERMANIA

Referindu-se la relaţiile cu cele două mari puteri care constitue axa Roma-Berlin, d. Neville Chamberlain a subliniat dorinţa sinceră a guvernului britanic de a vedea aceste relaţii ferm stabilite pe baza amiciţiei şi înţelegerii mutuale. Anglia socoteşte că sentimentele de amiciţie şi de înţelegere mutuală nu trebuie să fie afectate de deosebirile de regim intern. „Credem totuş că o asemenea înţelegere, care ar putea avea efecte mari, redând Europei încrederea şi securitatea, nu poate fi căutată cu mai multă năde decât prin discuţiuni neformale şi nu prin declaraţii publice. De aceea, mă voi abţine astăseară de a vorbi mai mult în această chestiune".

Primul ministru a deplâns apoi scăderea autorităţii Societăţii Naţiunilor, Totuş, primul ministru a subliniat faptul că instituţia dela Geneva are încă o întinsă activitate utilă şi preţioasă. Ţelul guvernului britanic trebue să fe de a întări autoritatea sa şi de a-i spori astfel puterea morală şi materială, încât să-şi poată realiza fără teamă şi cu succes scopurile pentru care a fost întemeiată.

COMERŢUL INTERNAŢIONAL

Trecând la problemele comerţului internaţional, oratorul a spus : Este adevărat că pentru acest comerţ se vor dechide perspective mai bune dacă controlul schimburilor va fi slăbit sau desfiinţat. Nădăjduesc sincer că acest rezultat va putea fi atins dacă se va spori prosperitatea generală.

CONTRA INARMARILOR

Incheind, d .Chamberlain a spus : „Sunt convins că scopul fiecărui om de stat vrednic de acest nume, indiferent de ţara din care face parte, trebue să fie fericirea poporului. In această credinţă sunt sigur că se poate găsi şi se va găsi modalitatea de a se elibera lumea de blestemul înarmărilor şi de temerile care sunt cauza acestor înarmări".

Atac banditesc de o rară îndrăzneală la Londra

Londra, 9 (Rador). — *Un atac banditesc de o rară îndrăzneală s'a produs azi dimineaţă în plin centru al Londrei, la locuinţa unei foarte bogate doamne, numită Hesketh Wright, care stă într'un elegant apartament din Mayfair (Parklane).*

Trei bandiţi mascaţi şi elegant îmbrăcaţi au sunat la intrarea principală a apartamentului şi au legat, pe servitoarea care venise să le deschidă, punându-i un căluş în gură.

Mascaţii au pătruns apoi în camera de dormit a d-nei Wright, pe care au găsit-o în pat. Deşteptând-o din somn, ei au silit-o sub ameninţarea revolverelor să le încredinţeze conţinutul unei case de fier. Luând cu ei bijuterii şi bani în valoare de peste 20.000 lire sterline, cei trei bandiţi s'au făcut nevăzuţi. Poliţia nu a reuşit până acum să dea de urma hoţilor.

Aniversarea marşului naţional-socialist spre Felhern-Halle

Munchen, 9 (Rador). — Ca în fiecare an, la 9 Noembrie, Fuehrerul Cancelar a luat loc în fruntea vechii sale gărzi pentru a repeta marşul istoric al naţional-socialismului german.

Alături de d. Hitler mergeau ca şi în ziua de 9 Noembrie 1923, în fruntea cortegiului, d-nii Rudolf Hess, generalul Goering, d. Frick şi d. Rosenberg.

In timpul marşului, crainicii anunţau numele naţional-socialiştilor morţi pentru mişcare. Azi, pentru prima dată, au fost citaţi şi germanii morţi în luptele din Spania.

—xox○xox—

Vizitele d-lui ministru Radu Irimescu in Italia

Milano, 9 (Rador). — Inainte de a părăsi Spezzia, d. ministru Radu Irimescu s'a dus cu automobilul la Pontedera, unde a vizitat fabrica de motoare aeronautice ale uzinelor Piaggio. Plecarea oficială din Spezzia a avut loc la amiază, când ministrul român al aerului şi marinei a fost salutat în gară, înainte de plecarea acceleratului de Genova, de autorităţile navale locale, în frunte cu amiralul Riccardi şi de cele civile, în frunte cu prefectul Mariano.

Sosit la ora 14 în gara Genova, unde a fost întâmpinat de autorităţile civile şi militare ale Liguriei, d. ministru Radu Irimescu a pornit cu automobilul la uzinele Piaggio, vizitând secţiunile de fabricare a celulelor de avioane dela Sestri şi Finale Ligue. La Finale Ligue, d. ministru Irimescu a fost întâmpinat de mareşalul Caviglia, fost comandant de armată în timpul marelui război.

Intors la ora 19 la Genova, ministru român a fost rugat de conducerea marilor arsenale de armament Ansaldo să asiste la o demonstraţie de tankuri pe parcursuri accidentate.

La ora 19 şi 30, cu rapidul, la care fusese ataşat vagonul său special, d. ministru Irimescu, împreună cu persoanele ce-l însoţesc, a plecat spre Milano, unde a sosit astăseară la ora 22 şi 30. D-sa a fost salutat în gară de generalul Porra, comandantul diviziei aeriene, de autorităţile civile, de consulul României şi de un mare număr de ofiţeri italieni.

Vizitele d-lui Delbos la Varşovia şi in capitalele Micii Inţelegeri

Paris, 9 (Radio-Central). — *Comentând vizitele d-lui Delbos la Varşovia şi în capitalele ţărilor Micii Inţelegeri, „Journal des Debats" spune că aceste vizite nu vor avea un simplu caracter de curtoazie, ci ele vor servi la însemnate schimburi de vederi pentru strângerea relaţiilor dintre Franţa şi ţările respective.*

Cu toate că datele acestor vizite n'au fost fixate, se crede că ele se vor produce în jurul lui 10 Decembrie, şi vor dura vreo două săptămâni.

D. Delbos se va duce mai întâi la Varşovia, urmând să viziteze apoi, în ordine, Praga, Belgradul şi Bucureştii.

*

Paris, 10 (Rador). — „Petit Parisien" anunţă că d. Yvon Delbos, ministrul afacerilor străine, va vizita, după toate probabilităţile, şi Atena, şi Ankara, cu ocazia apropiatelor sale vizite în capitalele ţărilor amice.

RAPORTURILE DINTRE AUSTRIA ŞI GERMANIA

Declaraţiile d-lui ministru de externe Schmidt

Viena, 10 (Rador). — *D. dr. Guido Schmidt, ministrul afacerilor străine, în şedinţa comisiei de finanţe şi budget a camerei, vorbind despre relaţiile dintre Austria şi Reich, a arătat, prin exemple concrete, că acordul dela 11 Iulie a dat rezultate bune şi că situaţia poate fi şi mai mult ameliorată între cele două ţări, cu condiţia ca ele să dea dovadă de bunăvoinţă şi răbdare. Nu trebuie să se dea urmare tuturor campaniilor de presă, a precizat d. Guido Schmidt, ambele ţări fiind dornice să aibă raporturi bune. Dealtfel, a terminat d-sa, între Austria şi Reich se vor începe în curând negocieri în vederea îmbunătăţirii schimburilor economice.*

Ultime informaţii

● **M. S. Regele a fost Marţi dimineaţă la palatul Cotroceni, spre a vedea pe Augusta Sa Mamă M. S. Regina Maria.**

● Ministerul finanţelor a dispus ca direcţia Casei generale de pensiuni să expedieze pe ziua de 10 Noembrie acreditivul pentru plata anticipată a pensiilor I.O.V. din toată ţara pe trimestrul Octombrie, trimestrul care expiră la 31 Decembrie a. c.

● **Contrar ştirilor apărute în unele ziare, primăria Capitalei face cunoscut că a plătit la 3 Noembrie dobânzile şi la 5 Noembrie prima anuitate, la împrumutul de douăsute de milioane contractat la Cec.**

● Delegaţia germană a continuat Marţi la ministerul de industrie şi comerţ discuţiile pentru modificarea convenţiei de clearing dintre România şi Germania.

● Consiliul superior depe lângă ministerul sănătăţii a numit în postul vacant de inspector general sanitar al Basarabiei pe d. Constantin Suflery, medic, deputat de Cetatea Albă.

● D. A. C. Cuza, preşedintele suprem al partidului naţional-creştin, a plecat la Iaşi, de unde se va înapoia în Capitală la sfârşitul acestei săptămâni.

● D. Valer Pop, ministrul industriei şi comerţului, a sosit Marţi dimineaţă în Capitală venind din Ardeal.

● D. Mircea Durma secretarul general al ministerului de finanţe, s'a înapoiat dela Paris.

● D. V. P. Sassu, ministrul justiţiei, a dat o circulară în care arată că magistraţii cari prezidează adunările obştiilor şi composesoratelor, sunt datori a încheia pe loc procesul verbal al desbaterilor.

Totdeodată se arată că dacă într'o comună sunt mai multe colectivităţi, adunările lor se vor ţine, pe cât posibil, în aceeaşi zi, pentru a micşora astfel cheltuelile ce ar avea să suporte cu deplasarea judecătorului care le prezidează.

● *D. dr. C. Angelescu, ministrul educaţiei naţionale, a fost Marţi d. a., la minister, după o lipsă de aproape trei luni.*

D-sa a luat parte la lucrările consiliului inspectorilor generali ai învăţământului secundar.

● D. mareşal Averescu a sosit Marţi seară în Capitală, venind dela T. Severin.

POLITICE

● D. Alexandru Lapedatu, preşedintele Senatului, a avut eri d. a. la ora 5 o lungă întrevedere cu d. Dinu Brătianu, preşedintele partidului liberal.

Din străinătate

● Londra, 9 (Rador). — *Toate ziarele engleze publică buletinul medical asupra stării sănătăţii M. S. Reginei Maria a României.*

● **Varşovia, 9** (Rador). — Autorităţile au suspendat organizaţiile partidului naţional în două districte din voevodatul Bialystock, din cauza exceselor antisemite săvârşite de membrii acestui partid.

● **Cairo, 9 (Rador).** — Cercurile autorizate anunţă că Regele se va căsători în ziua de 20 Ianuarie 1938.

● *Paris, 9 (Rador).* — Ambasadele Statelor Unite precizează că apropiata călătorie la Varşovia a d-lui Bullitt, ambasadorul Statelor Unite la Paris, are un caracter strict personal şi nu comportă nici o semnificaţie politică.

● *Roma, 9 (Rador).* — Misiunea militară iugoslavă, de sub conducerea generalului Berici, a vizitat azi şcoala militară din Milano ,asistând la exerciţiile executate de elevi.

La cercul ofiţerilor, s'a dat apoi o recepţie în onoarea misiunei iugoslave.

● *Londra, 9 (Rador).* — Regele George al Angliei a oferit aseară în Buckingham un dineu în onoarea Suveranilor Greciei şi Bulgariei.

La dineu a luat parte şi Regina-Mamă Mary, Regina Bulgariei şi numeroase personalităţi britanice.

● *Roma, 9 (Rador).* — Contele Ciano ministrul afacerilor străine, şi ministrul Cehoslovaciei la Roma au semnat un protocol privitor la schimburile comerciale dintre cele două ţări.

Măsuri pentru apărarea statului maghiar

Budapesta, 10 (Rador). — D. Lazăr, ministrul justiţiei, a prezentat într'o şedinţă convocată pe neaşteptate de comitetul de presă al partidului guvernamental maghiar un proect de lege asupra măsurilor ce urmează să se ia pentru protecţia statului, ordinei şi securităţii.

Proectul de lege cuprinde o serie de măsuri de ordin penal şi de delicte de presă. Se prevede astfel creiarea unui tribunal special, compus din membrii instanţelor judiciare superioare, care va avea să judece delictele comise contra persoanei şefului statului, delictele şi crimele de trădare, revoltă, propagandă subversivă, agitaţii şi atentatele cu bombe.

Acest tribunal special va mai examina şi publicaţiile ne-periodice cari vor trebui să fie supuse, în mod obligator, controlului parchetului.

Mobilizarea tuturor resurselor ţării in Japonia

Tokio, 10 (Rador). — **Guvernul a adoptat proectul de lege pentru mobilizarea generală a tuturor resurselor ţării.**

Noul proect de lege prevede controlul industriilor, capitalurilor, navigaţiei, importului, distribuirii materialelor şi mânei de lucru şi sporirea apărării instituţiunilor militare.

El va fi supus aprobării Dietei în apropiata sa sesiune, către sfârşitul lunei Ianuarie, şi la nevoie va fi promulgat pe cale de ordonanţă, „atunci când punerea lui în aplicare va fi necesară din cauza unei situaţii extraordinare".

Observatorii cred că acest proect de mobilizare totală, cum şi creiarea unui cartier general imperial, arată că guvernul japonez se pregăteşte să facă faţă, eventual, oricăror complicaţii grave, cari ar putea să vină din exterior.

Dificultăţile pentru formarea noului guvern belgian

Bruxelles, 9 (Rador).— *După ce a fost primit în audienţă de Suveran, d. Spaak s'a înapoiat la ora 11 şi 20 la ministerul afacerilor Străine.*

Intrebat de ziarişti dacă a renunţat să mai constitue guvernul, d-sa a răspuns: „Combinaţia nu este compromisă. Trebue să mă mai gândesc. Totul poate însă să se mai strice".

*

Bruxelles, 9 (Rador).-*In cursul audienţei pe care d. Spaak a avut-o azi la Regele Leopold, Suveranul a stăruit ca acesta să încerce o ultimă sforţare în vederea formării guvernului.*

In cursul după amiezii, d. Spaak a avut convorbiri cu mandatarii diferitelor puteri politice.

D. SPAAK ERA SA RENUNŢE

Bruxelles, 9 (Rador).—**D. Spaak întâmpină încă mari dificultăţi în misiunea sa de a forma guvernul.**

Cea mai mare greutate provine din necesitatea ca în viitorul guvern să se găsească înlocuitori pentru d-nii Pierlot şi Dubus, care au refuzat în ultimul moment, pentru raţiuni „de climat politic", portofoliile afacerilor străine şi justiţiei. Acest refuz a determinat la un moment dat pe d. Spaak să renunţe chiar la misiunea de a forma guvernul. Numai în urma stăruinţelor Suveranului şi a amicilor săi politici, d. Spaak a continuat negocierile în vederea constituirii guvernului.

Este probabil că d. Spaak nu va prelungi aceste demersuri dincolo de miezul nopţii.

In caz când va fi nevoit să renunţe la misiunea sa, problema rezolvării crizei de guvern ar deveni extrem de dificilă.

Nicu Roşu, adânc îndurerat anunţă rudele, prietenii şi cunoscuţii să ia parte la parastasul de 6 săptămâni, pentru odihna sufletului bunei şi'n veci neuitatei lui soţii

LELIA

care se va oficia Joi 11 Noembrie, ora 10, în Biserica Dobroteasa (calea Văcăreşti) şi la Cimitirul Isvorul Nou. 4

---

†

Adânc îndurerat şi neconsolat Petrică soţ, Maria Dumitru Ciobanu mamă şi frate, Anny şi Ion Călin soră şi cumnat, Eddy Călin nepot, Olga Ciobanu cumnată, Alexandrina şi Nicu Constantinescu socri, Eufrosina şi Dumitru Theodorescu mătuşe şi unchi, Constantin şi Anna Paraschiv naşi, au nemărginita durere a vă anunţa pierderea după o lungă şi grea suferinţă a scumpei şi iubitei lor

Elena Constantinescu

(născută CIOBANU)

Decedată în ziua de 9 Noembrie.

Inmormântarea va avea loc la cimitirul Ghencea în ziua de Joi 11 Noembrie la ora 2.

15

---

†

Indureraţii: Angelina soţie, Didina şi Inginer Consilier Silvic G. Năstăsescu fiică şi ginere, Maria şi Alexandru Vasiliu soră şi cumnat, Marioara şi Profesor Ion Băiulescu cu copii, Vasilica şi Ilie Mărăcineanu cu fiul, Elena şi Inginer Consilier Agronom Simion Comărzan, Marioara şi Alexandru Bunescu, Elena şi Gheorghe Atanasiu cu fiica, Eugenia Voiciloiu cu copii, nepoate şi nepoţi, familiile Maria G. Pr. Anastasie, Iancu G. Pr. Anastase, I. Băjan şi cele înrudite, anunţă cu durere, pierderea iubitului lor

ARON BĂIULLESCU

stins din viaţă în noaptea de 8 Noembrie.

Inmormântarea a avut loc în ziua de 10 Noembrie ora 14 la cimitirul Sf. Gheorghe din Piteşti. 1

---

†

Implinindu-se 21 ani, de când cel mai drag, mai scump şi mai adorat copil:

Alexandru-Traian Rădulescu

(SANDU)

Lt. Reg. 6 Artilerie, a pierit pentru ţară

şi

6 luni de când a încetat din viaţă draga, scumpa şi iubita mea fiică:

Aurora

Sdrobită şi nenorocită, în memoria celor ce au fost odată bucuria şi mângâierea mea, crescându-i orfani de tată, de la vârsta de 2 săptămâni şi 2 ani; am donat 2000 lei (două mii lei) „Vetrei Luminoase". 1

Alexandrina Sotir, Constanţa I. Popescu şi Nicolae Jilescu, surori şi frate, anunţă rudelor şi cunoscuţilor parastasul de 7 ani dela moartea iubitului lor frate

Ioan N. Jilescu

fost comerciant în Cluj

Parastasul va avea loc Sâmbătă 13 Noembrie ora 10, în Ploeşti, Biserica Sf. Vineri şi la Cimitirul Viişoara unde este inmormântat în cavoul familiei. 2

---

†

Doamna Cornelia Cioflec soţie, Doamna şi Domnul Inginer I. Văleanu fiică şi ginere cu copiii, Doamnele şi Domnii Paraschiva Roncea, Maria şi V. Băltag, Elena G. Ciurea, Maria şi Victor Stoea şi Trajan Stoea, surori, cumnate şi cumnaţi, anunţă încetarea din viaţă a scumpului lor

GHEORGHE CIOFLEC

Inmormântarea va avea loc Joi 11 Noembrie 1937 ora 15 la Cimitirul Belu, unde este depus. 3

---

†

Adânc îndureraţi : Elena soţie, surori, nepoţi şi nepoate şi familiile înrudite anunţă încetarea din viaţă a scumpului lor

MAXIM TONESCU

(MACHE)

Decedat în ziua de 1 Noembrie a. c. în vârstă de 74 ani.

Inmormântarea a avut loc în ziua de 3 Noembrie 1937, ora 2 p. m.

Aceasta ţine loc de orice altă încunoştiinţare. 8980

---

†

CORPUL ARHITECŢILOR DIN ROMANIA

anunţă cu profundă durere încetarea din viaţă a membrului său

ARHITECTUL

Ştefan Ciocârlan

unul din cei mai vechi şi vaşnic luptător pentru cauza arhitecţilor români.

Fie-i ţărâna uşoară şi sufletul odihnit !

Ceremonia religioasă a avut loc Miercuri 10 Noembrie ora 15, în capela cimitirului Bellu, membrii Corpului fiind rugaţi să participe la ceremonie. 6

---

†

SOCIETATEA „PROGRESUL SILVIC"

anunţă cu durere încetarea din viaţă a regretatului său membru

GH. I. DUMITRESCU

inginer inspector silvic pensionar

Rămăşiţele pământeşti se aflau la locuinţa defunctului din strada Aviator Creţu 54 (Parcul Domeniilor) de unde a pornit cortegiul funebru spre cimitirul Bellu unde a avut loc inmormântarea Mercuri 10 Noembrie 1937 ora 16. 14

---

†

Cu sufletul îndurerat: Elisabeta, soţie, Mircea, Nelu şi Petrică fii, Pica, noră, Fam. Ion Ionescu, C. Ionescu, Elena Iordăchescu, Saranjopul, Petre Zaharescu, Gh. Zaharescu, Niculae Zaharescu, Ioan Ionescu, Nic. Vasilescu, M. Georgescu şi N. Coman, precum şi toate familiile înrudite aduc la cunoştinţă încetarea din viaţă a iubitului lor soţ, tată, frate, cumnat

Dumitru N. Ionescu

COMERCIANT

în vârstă de 55 ani decorat cu „Meritul Comercial" cl. I

încetat din viaţă după o scurtă dar grea suferinţă.

Cortegiul funebru va porni în ziua de Joi 11 Noembrie, ora 2 p. m., dela locuinţa defunctului din str. Th. Speranţia No. 113, la Cimitirul Isvorul Nou.

Rugaţi-vă pentru dânsul. 1